Pubblicazione quindicinale - Anno VII - n. 23 Spedizione in abbonamento Postale - Gruppo II 15 Dicembre 1963

AR ME' PAIS

NOTIZIARIO DEI PAESI DELLA BASSA VALLE SCRIVIA

Tempo di Natale

Il mese di dicembre ci appare, al suo inizio, il più melanconico dei mesi. Il cielo è quasi sempre grigio, senza sole; la nebbia opaca e umida dilaga per la pianura. La campagna è arida, spoglia, silenziosa. L'aria è rigida. Il giorno si sveglia pigramente, la notte cala rapida. C'è in noi vivo il rimpianto della bella stagione ormai passata e c'è la nostalgia della luminosa primavera ancora lontana: c'è la tristezza di un anno che sta per finire.

Ma una gioia improvvisa inonda gli animi, ridona la speranza, richiama alla continuità della vita, riaccende la fede nella bontà, nell'amore. E' tempo di Natale.

Squillano le campane delle chiese; chiamano dall'alto dei campanili; diffondono il loro rombo sulle città affollate, rumorose e sul le campagne deserte, silenziose sotto un manto di neve. Esse annunciano vicina la nascita di Gesù, il Figlio di Dio, che scende fra gli uomini a ripetere la sua parola di salvezza e di pace; chiamano a raccolta nelle chiese sfolgoranti di luce e risonanti di dolcissimi canti di fervide preghiere che in questi giorni noi ogni anno ripetiamo con fede nelle certezze sublimi, con l'anelito di albe migliori.

Non v'è squilla più dolce, più suggestiva, più cara al cuore del risuonare mattutino e notturno d'ogni campana e d'ogni campanile essa sembra portarci lontano, ai più vivi ricordi della nostra infanzia, verso la luce, verso luminose aurore di sogno.

Un senso di vita nuova passa tra la gente affaticata, stanca disillusa per la dura e grigia vita d'ogni giorno: ogni cuore si apre alla gioia, fiorisce di dolcezza come per un improvvisa primavera. Questo è il miracolo del Natale. Tale commozione inesplicabile, profonda non prende soltanto coloro che credono e vedono nella culla di Betlemme il mistero gaudioso della rivelazione. Anche i tepidi, anche gli scettici e persino coloro che fanno professione di ateismo non possono sottrarsi alla mistica suggestione che il Natale esercita sui cuori e, pur non confessandolo, soggiaciono al comune incantesimo.

Fervono dovunque i preparativi per la dolce festa che viene. I bambini sognano ad occhi aperti davanti alle vetrine splendenti di mille luci, scrivono con trepida attesa le loro letterine a Gesù, si raccolgono festosi intorno ai loro presepi. Essi vivono in questi giorni l'incantata leggenda che tutti abbiamo vissuto, che abbiamo vista cadere come l'illusione più bella, che cerchiamo ancora di tessere intorno a loro, dando ad essi lo stupore trepido della loro comunione col Cielo, la bellezza di un sogno che ha per loro lo splendore di una luminosa realtà.

Fioriscono in questi giorni le opere di bene: anche i cuori più induriti si aprono a sentimenti di pietà fraterna, di umana solidarietà. Si pensa agli orfani, ai vecchi abbandonati, alle madri senza pane, ai soli, ai sofferenti nelle corsie degli ospedali, ai reclusi, ai senza tetto; si vuole che a tutti giunga un aiuto, un sorriso, un pensiero consolatore.

In questi giorni è in tutti un vivissimo desiderio di reciproco bene: esso si manifesta in un generale scambio d'auguri che è fra le tradizioni natalizie una delle più gentili, più simpatiche.

Oltre allo scambio di voti augurali c'è un attivissimo scambio di doni. Esplode nella ricorrenza del Natale una particolare eccitazione: la si prova entrando in un negozio per comperare una determinata cosa da offrire in dono e aprendo un pacchetto contenente qualche cosa giunta in regalo. Ogni dono vuol rappresentare un sentimento ed è possibile manifestare un sentimento anche con poco: un modesto dono da poche lire ed un ricco dono costoso possono dire la stessa cosa. Lo scambio dei doni acquista ogni anno più il carattere di un rito: alimenta gli affetti, esprime gentilezza, amabilità, cortesia. Ma il dono più bello che il Natale ci offre è luce che da millenni si diffonde dal Presepio, è la speranza della pace promessa agli uomini di buona volontà, è la possibilità di credere, almeno per un giorno, in un'umana famiglia meno inquieta, più generosa, illuminata da un raggio di bontà.

Ar mè Pais

NAT

Lontano, lontano negli anni
e tanto vicino nel cuore
è nato il nostro Signore
padrone di pace e d'affanni

E' nato e ci porta la fede
è nato e ci porta il dolore
è nato per noi e poi muore
per dare la pace a chi crede

[illegible] come una lama
[illegible]cuto il pensier che uccidesti
[illegible]colui che d'amore parlava
[illegible] ed al tuo cuor negasti
[illegible] la pace che predicava

C'è sempre un giorno vicino
nel quale puoi credere ancora
c'è sempre un Santo Bambino
che d'amore ti parla e rincuora.

Marica

Messa in suffragio della Signora Zina Stringa Azzi nel quinto anniversario della morte

Al fine di onorarne la memoria, il marito Sig. Vittorio Stringa elargisce un milione in opere benefiche

CASTELNUOVO S.

Alle ore 11 del giorno 16 dicembre nella Chiesa Parrocchiale, il Parroco Prof. don Cerutti ha officiato una S. Messa, compiendosi il 5.o anniversario della morte, in suffragio della Signora Zina Azzi, compianta moglie del Sig. Vittorio Stringa, presente con i Famigliari e moltissimi parenti ed amici.

In questa triste circostanza, ed alla memoria dell'indimenticabile compagna di vita, purtroppo troppo prematuramente scomparsa, il Sig. Vittorio Stringa ha compiuto ancora un altro grandioso generosissimo gesto distribuendo in opere benefiche la somma di L. 1.000.000 (un milione).

opere di carattere benefico Sociale;

— Alla Spett. Opera Orfani «Don Orione» di Castelnuovo S.: L. 150.000 (centocinquantamila), affinchè sia amministrato il pane giornaliero ai bambini Orfanelli del Sodalizio, per l'anno 1964;

— Al Sig. Ferrari Augusto, Presidente Patronato Scolastico di Castelnuovo S.: L. 100.000 (centomila), per l'assistenza agli scolari durante l'anno 1964.

— Al Sig. Mario Maggi, Presidente Opera Pia Balduzzi di Castelnuovo S., la somma di L. 500.000 (cinquecentomila) affinchè si provveda alla istituzione presso l'Opera di un *Refettorio Permanente di generi di conforto*, indipendente, alla cui cura l'Amministrazione dell'Opera Pia nominerà, se necessario, un sorvegliante responsabile.

L'Addetto al Refettorio si interesserà:

1) Servire al reparto femminile al mattino una tazza di cioccolato o the con biscotti, e al pomeriggio the o ancora caffè o cioccolato e biscotti.

2) Provvedere la scorta di Biscotti, Cioccolato in tavolette, Caramelle, The, Caffè, Zucchero in zolle, Marmellata, Miele e quanto altro di confortevole su richiesta delle stesse ricoverate.

3) Allestire dispensa di liquori digestivi, Rabarbaro, Fernet, Cognac, Grappa ecc.

4) Al reparto maschile servire alla domenica e altre feste un quarto di ottimo vino, bevande calde al pomeriggio dei giorni invernali, e bibite fresche nell'estate. Sigari.

5) Fornire ai ricoverati, se sprovvisti, di oggetti intimi e necessari: Pigiama, Pantofole, Occhiali, ecc. ecc.

6) L'Incaricato potrà studiare il migliore dei modi per rendere più confortevole il soggiorno ai ricoverati.

Inoltre farà propaganda per avere dalla Cittadinanza sussidi affinchè il Refettorio abbia a continuare nel tempo.

«Natività» di Domenico Fossati

La natività (1963) opera del Pittore tortonese Domenico Fossati che si trova nel Santuario Madonna delle Grazie a Rinarolo.

Dono personale dell'artista alla Chiesa del cimitero di Tortona, che risale al 1600, ricca di stucchi pregevoli, ma fino a poco tempo fa spoglia di dipinti. Il Fossati ha desiderato così completare adeguatamente la cappella.

Il Fossati espone in questi giorni a Tortona al Salone dei Commercianti

NOMINATI 42 SOTTOSEGRETARI

Nella sua prima riunione il Consiglio dei ministri ha nominato i nuovi ssottosegretari ai vari dicasteri.

La lista comprende 42 parlamentari dei quattro partiti di maggioranza così suddivisi: 26 alla D.C., 10 al P.S.I., 5 al P.S.D.I. e 1 al P.R.I.

★

L'unico sottosegretario che abbia relazione con le zone della Val Scrivia è il socialdemocratico on. Pierluigi Romita, figlio del tortonese on. Giuseppe Romita, nominato al dicastero dei Lavori Pubblici.

BUONE FESTE

a tutte le Autorità della Provincia di Alessandria, dei Paesi della «Bassa Valle Scrivia» a tutti i nostri Abbonati in Italia e all'Estero.

... risultati eccellenti nell'allevamento e nell'ingrasso dei vitelli con

COWMILK

più ricco, più equilibrato e più economico del latte della madre.

« il più naturale tra i latti artificiali »

RECORD

E' un prodotto VANDENBERGH - Belgique

Distribuito in Italia dalla:

VANDENBERGH ITALIANA srl

TORTONA — VIA BUSSETI N. 2

Casella Postale n. 26 — Telefono: 81.611

Tributati imponenti funerali al castelnovese Geom. Matteo Guagnini

Castelnuovo ha tributato al suo diletto figlio Matteo Guagnini, deceduto il 4 dicembre, grandiose onoranze funebri.

I funerali, svoltisi nel pomeriggio del giorno 6, furono realmente un'imponente dimostrazione di stima da cui era in vita circondato l'Estinto ed una viva commovente attestazione d'affetto e di cordoglio che tutti indistintamente i castelnovesi sentirono di esprimere, dal meno abbiente al più facoltoso, dall'operaio o lavoratore in genere, all'autorità ed al nobile titolato.

«U siur Matteo» aveva operato sempre con dignità e onore, con generosità e bontà di animo, con tutti, in ogni momento, nelle belle e liete circostanze quanto nelle situazioni più difficili e pericolose della vita cittadina da Lui onestamente vissuta e sorretta con non comuni responsabilità.

Erano presenti: il Sindaco di Castelnuovo S. con dipendenti comunali, il Sindaco di Pontecurone, di Molino, Alzano, Casalnoceto e Guazzora, le autorità religiose locali, il Maresciallo dei Carabinieri, il Presidente dell'Associazione Combattenti, il Segretario sindacale dell'Associazione Geometri, il Presidente dell'Opera Pia Balduzzi, il Preside della Scuola Media e la Fiduciaria delle Scuole Elemetnari, i Direttori degli Istituti Bancari locali, il Marchese Giulio Tornielli, nipote del Principe Centurione, i Presidenti dell'Asilo di Castelnuovo e di Guazzora, Rappresentanti del Tribunale, dell'Ufficio Imposte e Registro di Tortona, Colleghi, Professori, Agricoltori, Contadini, Personalità e un'infinità di persone venute da città e paesi vicini e lontani.

Aprivano il lunghissimo corteo le Suore con gliOrfanelli di Don Orione e le Insegnanti ed i bimbi dell'Asilo Scuola Materna «Tagliacarne», con lo Stendardo precisamente donato dalla Famiglia Guagnini, quale discendente più diretta del grande Benefattore Tagliacarne.

Portate a braccia seguirono decine e decine di magnifiche corone e moltissimi cuscini di fiori: quei fiori tanto belli e amati in vita dall'Estinto.

Quindi schierata innanzi ai Gruppi Combattentistici, con molte bandiere ai Compagni di Leva e numerosi amici, la Banda musicale diretta dal maestro Sartirana.

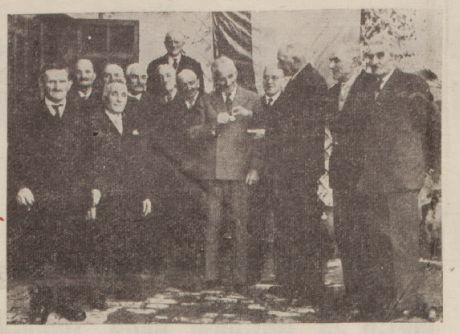

Il geom. Matteo Guagnini riceve la Medaglia d'Oro dal coetano Sig. Valdata in nome dei Componenti la Classe 1888.

La Bara, portata a spalle alternatamente dai Bona - Cicciarella, dai figli dei Coscritti 1888, dai Rappresentanti del M.S.I. e dei nipoti.

Dopo aver brevemente sostato per la Benedizione in Chiesa, è stata tumultata alle ore 15,10 nella tomba di famiglia - cimitero di Castelnuovo Scrivia.

Alla figlia Sig.ra Milietta col marito Carletto Gatti e figli Piero e Francesco che tanto rallegrarono coi loro sorrisi lo spirito del caro Nonno, specie nell'ultimo periodo di malattia; alla sorella Signora Annetta in Lugano coi figli Andrea, Franco e Maria; alla Sig.na Gina Bona che da 54 anni ininterrottamente e fedelmente al servizio della Famiglia Guagnini, si prodigò esemplarmente nelle cure per tutta la durata della lunga malattia; ai parenti tutti le nostre più vive condoglianze.

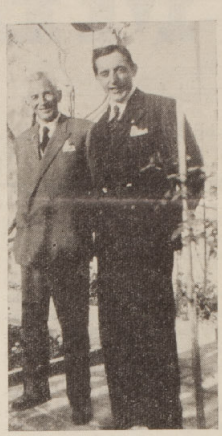

Il Campionissimo Fausto Coppi ospite in casa dell'amico Matteo.

Onesto professionista, Italiano ardente, entusiasta sportivo: un perfetto uomo dell'ottocento

Matteo Guagnini era nato a Castelnuovo Scrivia il 19 ottobre del 1888 da Maria Goria e dall'Ing. Francesco, due volte Sindaco del paese.

Rimasto orfano dei genitori a 17 anni sostenne le responsabilità della famiglia allevando con serietà ed amore la sorella Annetta.

Diplomatosi geometra al collegio «Morigi» di Piacenza, fu volontario nella guerra 1915-18 quale Sottotenente di Fanteria. Valoroso combattente in varie intricate situazioni, rimase vittima del gas asfissianti per cui, gravemente intossicato con pericolo di morte, venne ricoverato all'ospedale Militare di Gorizia.

Seppur dimesso quale grande Invalido fu, per tutta la guerra, impegato ugualmente nei servizi sedentari.

Sposatosi nel 1923 con Pierina Tagliacarne, gentile figlia del Sig. Anselmo, nipote del noto benefattore Martino, fondatore dell'omonimo Asilo in Guazzora, si dedicò con successo alla professione a Limbiate ed a Milano.

Rimasto vedovo nel 1926, ritornò a Castelnuovo S. dove fu Presidente dell'allora Società Sportiva, dell'E.C.A., dell'Associazione Geometri e dei Mutilati e Invalidi.

Fu appassionato cultore di musica, promotore e sovvenzionatore dell'imponente e brava Banda Musicale di Pontecurone-Castelnuovo.

Uomo dotato di molto buon senso e praticità, seppe dominare le situazioni politiche più difficili e pericolose. Fu l'ultimo Segretario Politico nella cui ardua mansione risultò prezioso, utile, pacificatore con tutti indistintamente. Per merito Suo Castelnuovo fu salva e immune da sicuri disastri di rappresaglia.

Di carattere gioviale, generoso, altruista era stimato e noto a tutti per la Sua affabile e veramente cordiale, signorile ospitalità.

Era il perfetto Gentiluomo, il classico, onesto e allegro Uomo del passato, amante dei fiori, della musica e dello sport.

Con lui si spegne l'ultimo rappresentante di un'epoca gaia e sincera.

Il 12-3-1963, mentre era a Tortona nel pieno svolgimento delle sue mansioni professionali, venne colto da trombosi cerebrale.

Dall'11 agosto 1963 divenne cieco, sopportò a letto tra inaudite sofferenze che sopportò con sommo virile coraggio ed autentica rassegnazione cristiana.

Le Famiglie

GUAGNINI - GATTI

LUGANO

vivamente ringraziano Autorità - Rappresentanti - Amici e quanti vollero partecipare, di presenza o con scritti, al loro immenso dolore per la scomparsa dell'amatissimo padre e suocero Matteo.

Il Sig. Matteo legge il proclama del Generale Diaz, durante una riunione dei Costritti Classe 1888

ATTO DI ONESTA'

Il Sig. Giuseppe Frascaroli di Molino dei Torti, rinvenuta sulla piattaforma del treno Genova - Milano, una borsa - cartella contenente importanti documenti, una grossa somma in denaro, titoli e banconote svizzere per un importo di oltre 200.000 lire complessive, consegnò il tutto ai Carabinieri di Castelnuovo S. che lo spedirono immediatamente al legittimo proprietario, il prof. Azzani, direttore dell'Ospedale di Tempio Pausanie (Sardegna).

Una «500» si schianta contro un'autocisterna

Giorni fa tre giovani, lo studente Gino Patri di 19 anni, da Castelnuovo Scrivia e gli operai tortonesi Giovanni Bocchio, di 23 anni e Francesco Casanova, di 24 anni, hanno deciso di fare un giretto sulla utilitaria del Patri, una «Fiat 500»; senonchè in corso Romita di Tortona, forse a causa dell'eccessiva velocità, la macchina ha avuto un pauroso sbandamento, andando a schiantarsi contro un'autocisterna on sosta nella località. Nell'incidente il Patri che era alla guida, ed il Casanova sono stati addirittura proiettati dall'autovettura riportando gravi ferite; il primo lamenta infatti contusione cranica con sospetta commozione cerebrale, il secondo contusione cranica e frattura della gamba sinistra. Il Bocchio se l'è cavata con una contusione frontale guaribile in 5 giorni.

RIUNITO IL CONSIGLIO ALZANO S.

Il giorno 13 corr., ore 21, il Consiglio Com. ha approvato:

— Bilancio di previsione per l'esercizio finanziario anno 1964;
— Conto consuntivo anno 1962;
— Acquisti terreni per costruzione strada, di Piazza Pietro Bassi - Cascina Maddalena;
— Varie.

Pro restauro chiesa in memoria di Don Giuseppe Mariani Guazzora

Cervetti Antonio L. 1000; Piccinini Carlotta 1000; Angeleri Ido 500; Angeleri Giulio e Luigi 2 mila; Luigi e Marina Ferrari 1000; Rosa Gelsomino 1000; Costellini Luigi (Secco) 3000; Stringa Pietro (Secco) 500; Angeleri Pacifico (Secco) 1000; Primo Piccinini 3000.

5° Totale	L.	14.000
4° Totale	L.	25.000
3° Totale	L.	27.000
2° Totale	L.	85.975
1° Totale	L.	80.725
Totale complessivo	L.	232.300

(continua)

Morta la signora Goggi in seguito ad incidente d'auto

MEZZANA BIGLI

Dopo sei giorni di degenza all'ospedale «San Martino» di Mede Lomellina, è deceduta la giovane signora Stefania Dallera di 30 anni moglie del dott. Giovanni Goggi, abitante alla tenuta «Colonna» di Mezzana Bigli e medico della sede dell'INAM di Mede Lomellina, cugino del concittadino dottor Carlo Poggi.

Era rimasta ferita a bordo della Fiat 1500 guidata dal cognato, signor Gallina.

Al caro amico rimasto solo con due bambini di 8 e 4 anni vada il nostro commosso cordoglio.

ABBONAMENTO

Ar mé Païs

— ANNUALE L. 1.000
— ESTERO L. 3.000

Conto corrente postale N. 23-32463 intestato a:
Piero De Giovanni - Direttore de «Ar mè Pais».

OROLOGERIA - OREFICERIA - ARGENTERIA

RATTI

Il meglio al giusto prezzo

Orologi delle migliori marche controllati con apparecchio elettronico VIBROGRAF

RATTI - Via Emilia, 380 (Porta Voghera) - Tel. 82035

Augura Buone Feste all'Affezionata Clientela

Aldo Setti TESSUTI

CERVESINA (Pavia)

Serietà - fiducia - garanzia

«Stoffa buona sempre avrai... ... se da Setti acquisterai»

ISTITUTO BANCARIO SAN PAOLO DI TORINO

ISTITUTO DI CREDITO DI DIRITTO PUBBLICO

Fondato nel 1563

IV° Centenario

Per le esigenze dell'Agricoltura

CREDITO AGRARIO

Filiale di CASTELNUOVO SCRIVIA

Via Cavour - angolo via Bixio - Telefono 85170

derthona gas s.p.a.

CAPITALE SOCIALE L. 100.000.000 INTERAMENTE VERSATO

DIREZIONE ED UFFICI: STRADA STATALE PER GENOVA - TELEFONO 81.042 - TORTONA

Forniture ingrosso e minuto:

GAS LIQUIDO - KEROSENE

OLIO PER RISCALDAMENTO

L'Epifania del Papa in Palestina

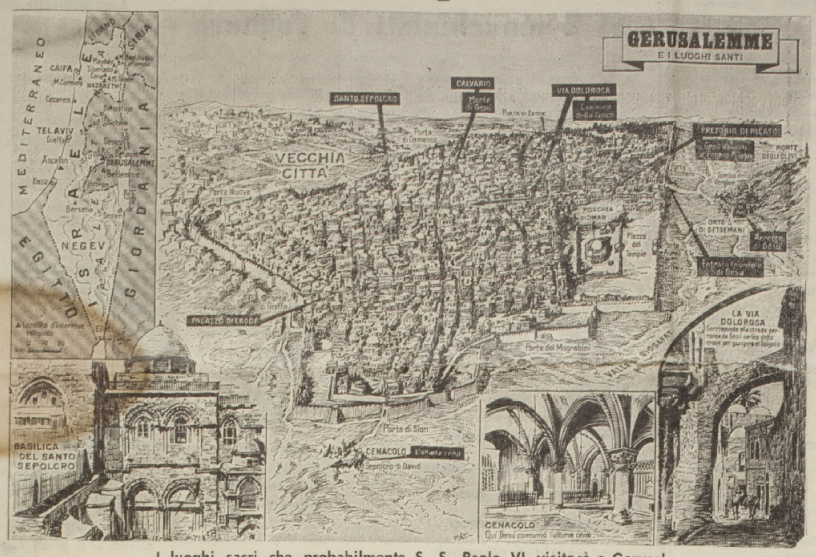

I luoghi sacri che probabilmente S. S. Paolo VI visiterà a Gerusalemme.

Per il pellegrinaggio del S. Padre in Terra Santa è stato scelto un periodo assai significativo: esso avrà luogo dal 4 al 6 gennaio, in coincidenza cioè con l'Epifania di Nostro Signore ed alla vigilia del Natale ortodosso che è festeggiato il 7 gennaio.

Se tra le intenzioni del pellegrinaggio vi è quella di pregare per l'unione di tutti i cristiani, si comprenderà come data migliore non poteva essere scelta.

Mentre scriviamo non è possibile dire se avrà luogo l'auspicato incontro tra il S. Padre ed il capo dell'Ortodossia: Athenagora. Ad avvalorare l'ipotesi favorevole, è giunta la conferma che Athenagora sarà a Gerusalemme il 6 gennaio. E' noto come Athenagora si sia frequentemente dichiarato disposto a ricevere il Papa purchè in un luogo diverso da Roma. Tutto fa quindi supporre che questo storico incontro del mondo cristiano d'occidente e di quello d'oriente avverrà; l'appello all'unione rivolto da Paolo VI l'estate scorsa dall'altare dell'Abbazia basiliana di Grottaferrata agli ortodossi e la lettera indirizzata dal Papa al Athenagora più recentemente ne costituirebbero quasi il preludio.

Il viaggio di Paolo VI avrà un carattere privatissimo; saranno evitati al massimo i numerosi e fastosi corteggi che solitamente circondano ogni spostamento del Pontefice. Le persone che lo accompagneranno saranno poche e pare che tra loro debbano essere annoverati i Cardinali Tisserant, grande conoscitore della Terra Santa, Gustavo Testa, che fu delegato apostolico in Palestina ed è segretario per le Chiese orientali, e Agostino Bea, presidente del segretariato pr l'unione dei cristiani, cui si deve lo schema sugli ebrei e sulla libertà religiosa.

Difficile per ora precisare l'itinerario che sarà seguito.

Trionfa il tenore Galluzzi

Il tenore tortonese Alessandro Galluzzi dopo le brillanti esibizioni nella trasmissione televisiva «Gran Premio» ha cantato martedì scorso al teatro Ariston di Acqui in Traviata. Sabato e domenica è stato un superbo duca di Mantova in Rigoletto al teatro Alfieri di Torino.

Ha trionfato il 10 ad Acqui in Bohème e il 12 a Torino in Traviata.

Niente buccia di limone nelle bevande alcoliche

OVADA

L'ufficiale sanitario di Ovada, dott. Plana, ha diramato a tutti i locali e i bar cittadini una disposizione in cui è fatto divieto l'uso della buccia di limone nelle bevande alcooliche non conoscendo la provenienza degli agrumi e perchè si presume ceh la loro buccia contenga sostanze tossiche. Il provvedimento è stato preso in Ovada in conseguenza di quello preso recentemente dal comune di Genova.

LAUREATISI A PAVIA

Nella seduta del 25 novembre, si è laureata in Farmacia: Ghiglione Liliana Iris di Tortona;

Nella seduta del 26 novembre in Fisica: Campagnoli Giancarlo di Voghera;

In Giurisprudenza: Riccardi Giovanni Luciano di Pontecurone; Sampietro Giovanna Piera di Valenza.

Mercato ortofrutticolo Castelnuovo S. Mese di Novembre

Cavoli q.li 4250 prezzo medio L. 20; Cavolfiori q.li 250 prezzo medio L. 40; Spinacci q.li 5890 prezzo medio L. 50; Sedani q.li 3330 prezzo medio L. 26; Finocchi q.li 220 prezzo medio q.li 35; Fagioli q.li 30 prezzo medio L. 60; Catalogna q.li 50 prezzo medio L. 25

Il Durettore
G. BIDAGLIA

Festeggiano il mezzo secolo di vita

Foto R. FISCALETTI - Guazzora

GUAZZORA

I Coscritti della Classe 1913 festeggiano, con le autorità del paese, il loro cinquantesimo anno di età al ristorante Morini. *In alto:* (da destro a sinistra) Alberto Bocchetti, Giuseppe Silvani, Mimmo Settembrini (nipote del Caduto Rinaldo Settembrini), Mario Balbi (ex Sindaco di Guazzora), Rito Galluzzi (proprietario di una avviata officina a Torino) il maestro Piero De Giovanni), *In basso:* (da destra a sinistra), Rag. Angelo Ferrero, Segretario Comunale, Dott. Pier Luigi Massa-Saluzzo, Medico Condotto, Don Opilio Carrà, nuovo Parroco di Guazzora, Pasquale Cervetti, Sindaco, Giuseppe Fiscaletti.

Inchêû, prim dicembar, pr'ar pais ad Guasura
L'è storica data, fatidica ura...
Sona la banda, fanfara alla testa:
Via, allegria! Inchêû l'è gran festa...
Ma sintì che burdèl, ma sintì che fracass:
La Leva du Tredesc la festegia la Class...
L'er 'na gràn bèla Class, ad fèr ben lusent
(Adèss un po' rùsna, poc cavì, senza dent...)
cinquant'anni d'acciac d'atsur e da sut
a ta sbattan par forsa in mez d'ar fer rut.
Però, l'è la Class pù sfruttà da sta tèra
L'è pru so gran valur... ch'iuma pers l'ultma guèra).
A part ogni schèrs, son stac tút brav suldà
Sul ch'ai merit dla Patria son stac sfurtúnà...
Ma la var la cusciensa d'ar propri duver
E chi, cui 'd Guassura, l'àn fac tút'inter
E primo fra tùti ar pù brav Cittadèn
Ar pù car ad iamis: Rinaldo Sittimbrèn
Che la vita fia dacc úmilment, silensius.
In Montenegro l'è là tra gli Eroi pù glurius
L'è Rinaldo ad Guassura e gloria e unur
Ed a Lû un applauso cur coer, cun amur.

. . . . . .

L'è la Class du Tredesc, la Class dla Furtêûna
Av ciam però tant scús, o cari mè amis,
S'avêû parlà no ben, in lengua d'ar pais...
A v'augùr quindi a tùti d'ess propri fùrtunà
Cun tredesc a la Sisal: milion da guadagnà...

DEGIO

MOBILIFICIO ASCHIERI & C.
TINELLI — SALOTTI — SCRIVANIE
scamponibili di qualità superiore - PREZZI DI FABBRICA
Mostra esposizione permanente aperta tutti i giorni, anche festivi.
NEL VS. INTERESSE INTERPELLATECI
PREVENTIVI GRADUITI
Vendita: VIA FRACCHIA n. 22 - 24 — Telefono 83.173

MABER Via Emiliani, 7 - Tel. 599.392 MILANO
Macchine Agricole
Deposito: Via Roma, 2 - Molino De' Torti (AL)
TIMO CESARE - Alzano Scrivia (AL)
Interpellateci per prove dimostrative
SOLO
Motozappa - HP 7-8
Atomizzatore - HP 3,5
Motosega - HP 7
Piccola Fresa - HP 5

FOTOCOLOR CAVALLI
TORTONA - Piazza Malaspina, 3 - Tel. 83.050
— FOTAGRAFIE DI OGNI TIPO —
PER OGNI OCCASIONE
E PER OGNI NECESSITA'
NUOVO STUDIO IN SALE
Via Bellisomi - casa Giudice - Piazza Garibaldi.
Auguri di Buone Feste

Impianti Giardini e Frutteti
Vivai DE BUSTI
Strada Vecchia Viguzzolo, 2
TORTONA - Tel. 81.357

BAR - RISTORANTE - ALBERGO
Trattoria del Pescatore
CASTELNUOVO S. (Al) - Via Dante - Tel. 85.238
—Tradizionale ritrovo per pranzi - merende - cene
— Inappuntabili servizi per Sposi, Battesimi, Coscritti.
— Ottima cucina casalinga e rinomate specialità gastronomiche
Pensione . Alloggio con bagni e docce
Auguri di Buone Feste

In pace e in guerra, valoroso e tenace
E' sempre stato il novantatre...
E' gran classe solidale, ma pur capace
Di fare al "Pescator, ognun per tre...

CHIURGHI FOTO NOVA - Tortona - Castelnuovo S.

CASTELNUOVO S.

Al «Ristorante Pescatore», il giorno 15 dicembre, si sono riuniti a banchetto i gloriosi superstiti della più numerosa Leva (oltre 100 Coscritti) che Castelnuovo abbia avuto - la Classe 1893, formante l'ossatura di tutte le Classi chiamate in guerra nel 1915 e che ha dato il maggior contributo di sangue.

Molti sono Combattenti di tre guerre e molti decorati al valore.

Dopo aver fatto celebrare una Messa in suffragio dei Deceduti, gli ancora validissimi Coscritti si riunirono per un'ora di sana allegria e di cari ricordi.

Nel gruppo fotografico si possono riconoscere:

Il Comm. Vittorio Stringa; il maestro Cav. Ernesto Piccinini; Angelo Bucotti (padrone del Ristorante Pescatore, il quale si fece tanto onore nell'ammannire ai Coetanei il pranzo più fine e prelibato) Comm. Carlo Colla; Ing. Enrico Scacheri; Giuseppe Vignoli; Adolfo Botta; Giuseppe Fungo; Giuseppe Carrega; Carlo Gavio; Giuseppe Beccaria; Industr. Giuseppe Mignone; Angelo Lavezzari; Carlo Anfosse; Sandro Bassi; Angelo Masino.... E il diciasettesimo? Il suo nome al prossimo numero.

A tutti, l'augurale «ad multos annos».

CULLE FIORITE

Per la felicità dei coniugi Rosa e Davide Baraghi (guazzorese residente ad Alessandria alle dipendenze della Ditta Astuti) il 17 dicembre è nata una prosperosa e graziosa bimba cui fu imposto il nome di Daniela.

All'amica e simpatica Famiglia i nostri rallegramenti ed i più vivi auguri.

*

Per la gioia dei coniugi Maria Meisina e Cesare Nava (titolare del grandioso negozio di ferramenta di piazza Duomo, 41 in Voghera) il giorno 18 dicembre è nato un robusto maschietto cui fu imposto il nome di Marco.

Madrina la zia materna Sig.ra Renata e padrino lo zio paterno Dott. Luigi, titolare della Farmacia in Isola Sant'Antonio.

Vivissimi rallegramenti ed auguri.

*

Fiocco azzurro in tipografia

TORTONA

Il nostro linotipista Luciano Bellinzona è divenuto padre di un bel maschietto, al quale è stato dato il nome di Enrico.

Al bravo Luciano e alla gentile Consorte le più vive felicitazioni.

14 anni di reclusione
ai 2 macchinisti di Voghera

Si è concluso presso il Tribunale di Voghera il processo a carico di Soriano Fabbri e Lanfranco Pigiani, i due macchinisti del merci «81512» che alle 2,35 del 31 maggio 1962 investì l'accelerato 1391 Milano - Genova in sosta alla stazione di Voghera, causando la morte di 62 persone e il ferimento di moltissimi altri passeggeri.

I due imputati sono stati condannati a 14 anni di reclusione ciascuno.

La pena è stata condonata ad entrambi nei limiti di un anno.

I due macchinisti erano stati pure condannati al risarcimento dei danni alle quattro parti lese costituitisi parti civili nella misura di due milioni ad ognuna di esse.

Dopo la lettura della sentenza gli imputati hanno interposto appello.

In provincia: sedi vacanti a concorso per segretari comunali

Il Prefetto di Alessandria ha con suo decreto indetto un concorso unico per titoli per il trasferimento di segretari comunali alle seguenti sedi della classe quinta della nostra provincia: Altavilla Monf. abitanti 962; consorzio Borgoratto - Frascaro, ab. 1378; Consorzio Carpeneto - Montaldo Bormida ab. 2468 Castelnuovo Bormida, ab. 1200; concorzio Mongiardino - Roccaforte L., ab. 1008; Ponzano Monf. 763; Pozzol Groppo, 645.

Al concorso possono partecipare i segretari comunali di 1ª e 2ª classe anche se in servizio in altre provincie; i documenti da far pervenire alla Prefettura di Alessandria entro il 20 gennaio 1963.

L'ISOLANA GARBERI VINCE IL CONCORO PER IL POSTO DI OSTETRICA A S. REMO

La Signora Maria Garberi in Adami di Isola S. Antonio, già da 6 anni Ostetrica titolare all'Ospedale Civile di S. Remo, il 24 novembre u.s., in seguito a concorso provinciale per titoli ed esami ad Imperia, ha brillantemente vinto la Condotta di S. Remo classificandosi prima tra venti concorrenti.

Alla brava isolana Signora Mariuccia Garberi Adami i nostri rallegramenti e gli auguri più beli.

SPORT

Campionato italiano di biliardo

Svoltosi recentemente a Pavia tra centinaia di coppie di tutta Italia, ha dato il seguente esito:

1°) Pogliaghi - Federico di Milano; 2°) Lotti - Froni di Firenze; 3°)Una coppia di Torino; 4ª) Una coppia di Firenze; 5°) Una coppia di Firenze; 6ª) Una coppia di Milano; 7°) Una coppia di Milano; 8°) Taverna - Valadé di Voghera;

La coppia Taverna - Valadé si è battuta per il 5° posto. Sconfitta per solo tre punti, si è poi classificata all'ottavo.

Direttore Responsabile
PIERO DE GIOVANNI
res. a Isola S. Antonio - tel. 85.721

Servizio di Pubblicità:
Via Arzani, 19/A - Tel 83.279
Tortona

Iscritto al N. 29 del Reg. Tribunale di Tortona

Edit. Propr.: Piero De Giovanni

Scuola Tip. Vesc. S. Lorenzo
Piazza Duomo, telef. 81.173
TORTONA

Albertino Faravelli in U.S.A. per Natale

Il bravo tortonese Albertino Faravelli di 10 anni, cantante di musica leggera e ragazzo in gamba, vincitore di un turno di serate alla T.V. per la «Fiera dei Sogni» nella quale trasmissione ha espresso il desiderio di potersi recare, col padre Ettore negli Stati Uniti a visitare la città di Disneyland, creata dalla fantasia del padrone di «Topolino», vedrà realizzato il suo desiderio nelle prossime feste Natalizie. Era stato in un primo tempo stabilito che il duo Faravelli, junior e senior, sarebbe partito per il grande viaggio l'estate prossima ma l'eco del successo ottenuto alla «Fiera dei sogni» da Albertino è giunto anche in America, per cui è stato pregato di anticipare la sua visita per le feste natalizie dato che dovrà esibirsi in spettacoli di beneficenza, che numerosi vengono tenuti per Natale.

Peccato che Albertino, come i grandi artisti, alla vigilia di un grande debutto, sia giù di voce.

Sappiamo però che sta preparandosi in segreto un repertorio di canzoni americane.

Gli americani però lo applaudiranno di più come esecutore di canzoni nostre.

Naturalmente Albertino e suo padre viaggeranno in aereo.

Importante incarico
al salese Michele Morini

Apprendiamo che il prof. Michele Morini, ordinario di estimo all'istituto tecnico «L. da Vinci», è stato chiamato a far parte del «Comité de coordination des Chambres d'Agriculture d'Europe» in rappresentanza delle Camere di Commercio italiane. L'incarico gli è stato affidato dall'Unione Italiana Camere di Commercio, della cui commissione intercamerale per l'agricoltura è membro quale rappresentante del Piemonte.

Compito del «Comité» è di assicurare un indirizzo uniforme all'attività di promozione propulsiva svolta nel settore dell'economia agricola dalle Camere di Commercio, Industria e Agricoltura italiane e dai corrispondenti istituti (Chambres d'Agricolture) degli altri Paesi europei membri della Comunità Economica Europea o che aspirano ad esservi ammessi come l'Inghilterra, o che sono collegati al MEC da particolari rapporti, come la Grecia.

Il «Comité» ha la sua sede permanente presso la «Chambre d'Agriculture» di Parigi, ma terrà le sue riunioni a turno nei vari centri dei Paesi partecipanti.

ASSOLTO DA INFAMANTE ACCUSA PER INSUFFICENZA DI PROVE

Il tribunale di Tortona dopo due udienze a porte chiuse ha mandato assolto per insufficienza di prove Matteo Notarangelo detto Amedeo di 36 anni, residente a Castelnuovo S. dalla grave imputazione di innominabile comportamento in danno di due bambine del paese rispettivamente di 10 e 9 anni.

L'imputato era difeso dall'avv. Punzo.

Il p. m. dottor Barile aveva chiesto la condanna a 14 anni di reclusione.

Perde 100 chili in un anno l'uomo più grasso d'Inghilterra

Alcune pillole dietetiche, un brodino di pollo ogni tanto, tè senza zucchero, mezzo etto di carne bianca ogni 24 ore: questa la dieta con la quale il 63enne William Dorward di Dundee nella Scozia è riuscito a dimagrire di più della metà del suo peso.

Prima di sottoporsi alla drastica dieta per un anno intero, il Dorward pesava 215 chilogrammi ed era considerato l'uomo più grasso e pesante della Gran Bretagna.

COMMISSIONE D'ESAME PER IL CONCORSO MAGISTRALE

E' stata comunicata in questi giorni la composizione della Commissione d'esame che dall'8 gennaio prossimo si insedierà in provincia di Alessandria per il Concorso Magistrale.

Ecco i nominativi:

Presidente: Prof. Vantero - Preside dell'Istituto Magistrale di Casale.

Italiano: Prof. V. Gelsomino del Liceo Classico di Tortona.

Pedagogia: Prof. Olgiati dell'Istituto Magistrale di Casale.

Metodologia e Didattica: Prof. O. Picardi Ispettore Scolastico di Novi Ligure.

Storia: Maestra Parodi Fracchia di Alessandria.

I concorrenti alla prova scritta superano i 950.

La prova scritta avrà luogo l'otto gennaio prossimo.

motozappa 110

meno tempo
più lavoro
niente fatica

MOTO GUZZI

oltre 40 anni
di esperienza
motoristica
al servizio
dell'agricoltura

CONCESSIONARIO: per Tortona - Alessandria
P. FOSSATI
Corso Alessandria - TORTONA - Tel. 82.009
Prove e dimostrazioni gratuite - Facilitazioni nei pagamenti

Riscaldamento
OLIO COMBUSTIBILE FLUIDO
KEROSENE
Ditta GIGLIO PAOLO GIOVANNI
Castelnuovo Scrivia (Al.)
Telef. 85.209

DOTT.
F. CARPIGNANO
MEDICO CHIRURGO
CASTELNUOVO SCRIVIA
Via Tortona Telefono 85.155
Vene varicose - Ulcere - Flebiti - Cura radicale senza operazione
Riceve per appuntamento

La Ditta SANGIORGI
Radio - TV - Elettrodomestici
CASTELNUOVO SCRIVIA - V. Nino Bixio, 3
augura Buone Feste alla Sua affezionata Clientela